《中研院經典人文學刊》
《傳記文學》
《臺灣文獻叢刊續編》
《古今圖書集成》

2026/11/9 聯合百科 曾凱文

支援瀏覽器

請搭配下列瀏覽器的最新版本使用本平台，可享有最佳體驗：

Google Chrome、Microsoft Edge


NCCU LIBRARIES
政治大學圖書館
National Chengchi University Libraries
資源查詢
服務項目
學習研究
檔案特藏
法令規章
關於本館
整合查詢
館藏查詢
資料庫
期刊查詢
政大學術集成
全站搜尋
可查本館館藏目錄(圖書、期刊、視聽資料、博碩士論文)，亦可查詢期刊文獻等線上資源。
進階檢索

1

台灣文獻叢刊續編

臺北市 : 聯合百科電子出版公司; 2007- [民96-]
題名取自首頁
廣羅「臺灣文獻叢刊」未及收錄之遺珠，即海峽兩岸近半世紀來陸續發現之臺灣史料，包含清領、日治、民國時期完成之文獻著作、臺灣地區多個重量級臺灣史研究機構/出版社之出版品，及原藏於大陸各大學圖書館/研究單位之珍本、孤本，後來翻印成書者，每種皆附有文獻考證與作者簡介，共分成閩臺方志、風物、詩文、政書、公牘、事變、海防、倭變、戰事、二二八事件、清鄭對峙與南明史料等八大類、182種古籍檔案。

線上可獲得 ›

1

中研院經典人文學刊 = Sinica Sinoweb

聯合百科電子出版有限公司
台北市: 聯合百科電子出版有限公司
原題名為經典人文學刊庫
收錄「中央研究院」史語所、近史所、文哲所、民族所、臺史所等核心漢學期刊:《中央研究院歷史語言研究所集刊》、《中國文哲研究集刊》、《中央研究院近代史研究所集刊》、《近代中國婦女史研究》、《口述歷史期刊》、《近代中國史研究通訊》、《臺灣人類學刊》與《臺灣史研究》等刊，及台灣頂尖經典人文學刊:《漢學研究》、《思與言》、《食貨月刊》、《鵝湖學誌》、《鵝湖月刊》及《民俗曲藝誌》等刊，且提供早期內文精確檢索功能的資料庫，尤以「歷史語言研究所集刊」「漢學研究」 等早期過刊的完整內文重打，關鍵詞並能標示至段落，便利學人作深度研究。

線上可獲得 ›

1

傳記文學 = Zhuanji Wenxue Digital Archive

台北市 : 傳記文學出版社; 1962-2020[民51-109]
傳記文學全文資料庫
收錄自1962年創刊迄今達57年,每期原始版面完整無缺,累積豐富的中國現代史料,素有「民國史長城」美譽,重要性與官修國史鼎足而立。《傳記文學》以「口述歷史」見長,除刊載現代中國許多軍政領袖.達官顯要之事蹟,同時也為學者專家.社會名流.幫會頭目.名伶藝人,以及被正史忽略的市井小民作傳。本資料庫滿足當代大眾對重探民國風華的期待,也提供學者專家大量的一手研究素材,是民國史論文必備引用之史料庫,雅俗共賞的絕佳寶庫。

線上可獲得 ›

1

標點版古今圖書集成 / [聯合百科電子出版有限公司製作]

聯合百科電子出版有限公司
臺北市 : 聯合百科電子出版有限公司; 2021[民110]
「古今圖書集成」與「四庫全書」並稱為「中國類書整理中的雙璧」。本資料庫則是全球第一個標點數位版，介面簡明，搜尋精準快速，檢索詞標示至段落，並有全文與原版對照，全文檔能複製引用，甚為便利，亦無繁冗功能減低搜尋正確度與效能，推出以來在國際漢學界頗受好評，已有百餘所知名漢學研究機構採購，是全球機構訂戶最多的數位標點版。
全文圖像資料庫
著者號取自"聯合百"

線上可獲得 ›

資料庫	年代／收錄範圍	特色
中研院經典人文學刊	1928年起的學術期刊文獻，14 種期刊	早期學術論文、研究史料、跨期刊全文檢索
傳記文學	1962年創刊至今	人物回憶錄、口述歷史、日記、書信等
臺灣文獻叢刊續編	涵蓋明清、日治、到1958年的 204 種史籍與檔案	絕版珍本、稿本，以及全文與原書對照
標點古今圖書集成	清代編纂，內容涵蓋歷代典籍	六大彙編、32 典、6,109 部；標點整理與全文檢索

搜尋功能

（一）**搜尋頁面**：在搜尋欄位鍵入關鍵詞進行搜尋。

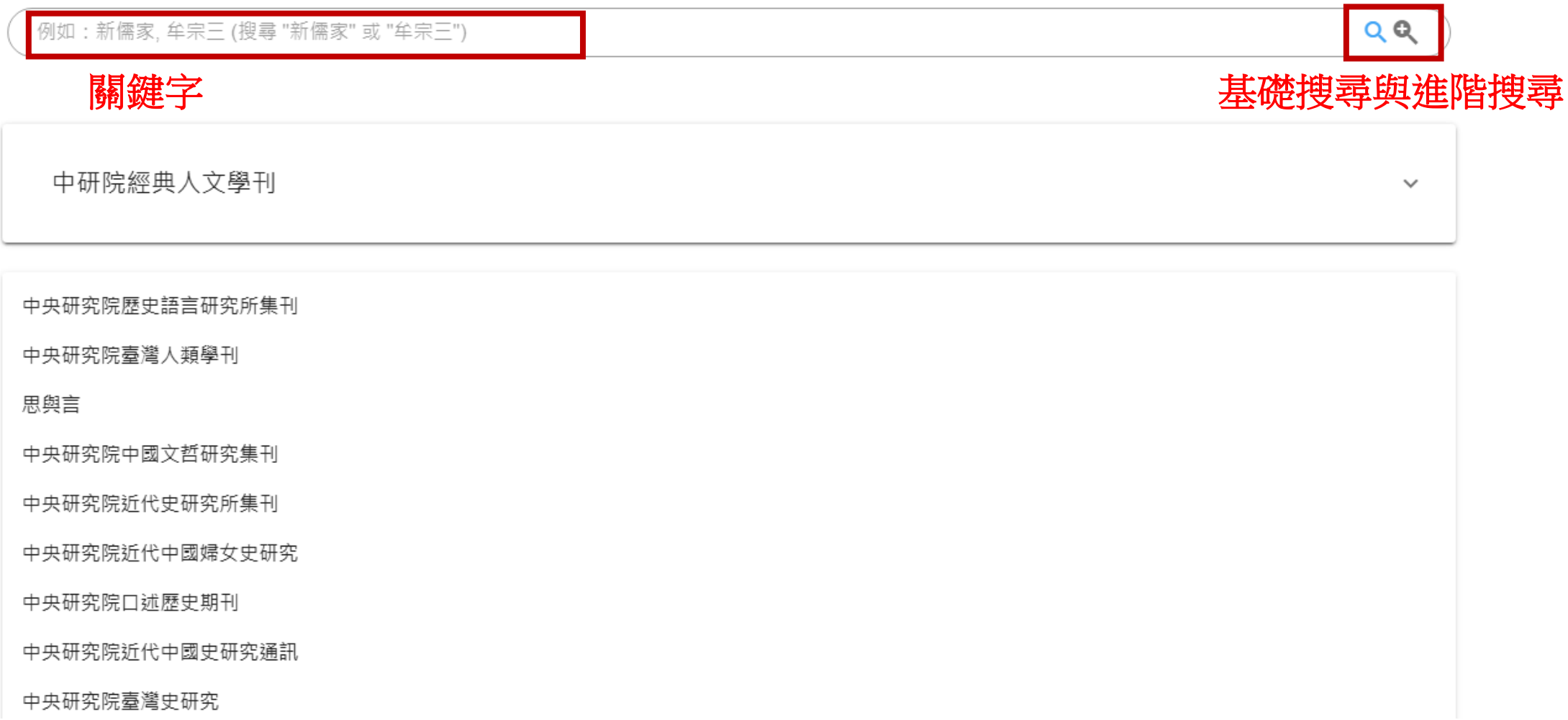

搜尋功能

（二）進階搜尋（AND, OR, NOT）

在AND欄位鍵入關鍵詞進行搜尋：搜尋出同時有所輸入關鍵字的文章。

在OR欄位鍵入關鍵詞進行搜尋：搜尋出任一所輸入關鍵字的文章。

在NOT欄位鍵入關鍵詞進行搜尋：搜尋出排除特定關鍵字的文章。



搜尋功能

（三）篩選搜尋結果



搜尋結果

（一）搜尋結果頁面：往下滑以看到搜尋結果。每次會有100筆結果。



搜尋結果

搜尋結果分類

版面呈現

當點擊文章瀏覽時，右手邊的選單將可提供各種不同模式的版面呈現。

本平台根據每個子庫各自的屬性，提供不同的版面模式供使用者選擇。



版面



分頁對照



文字

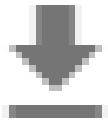

下載

（一）版面

原版面。

文章資訊：標題、期刊、出版時間、作者、關鍵詞

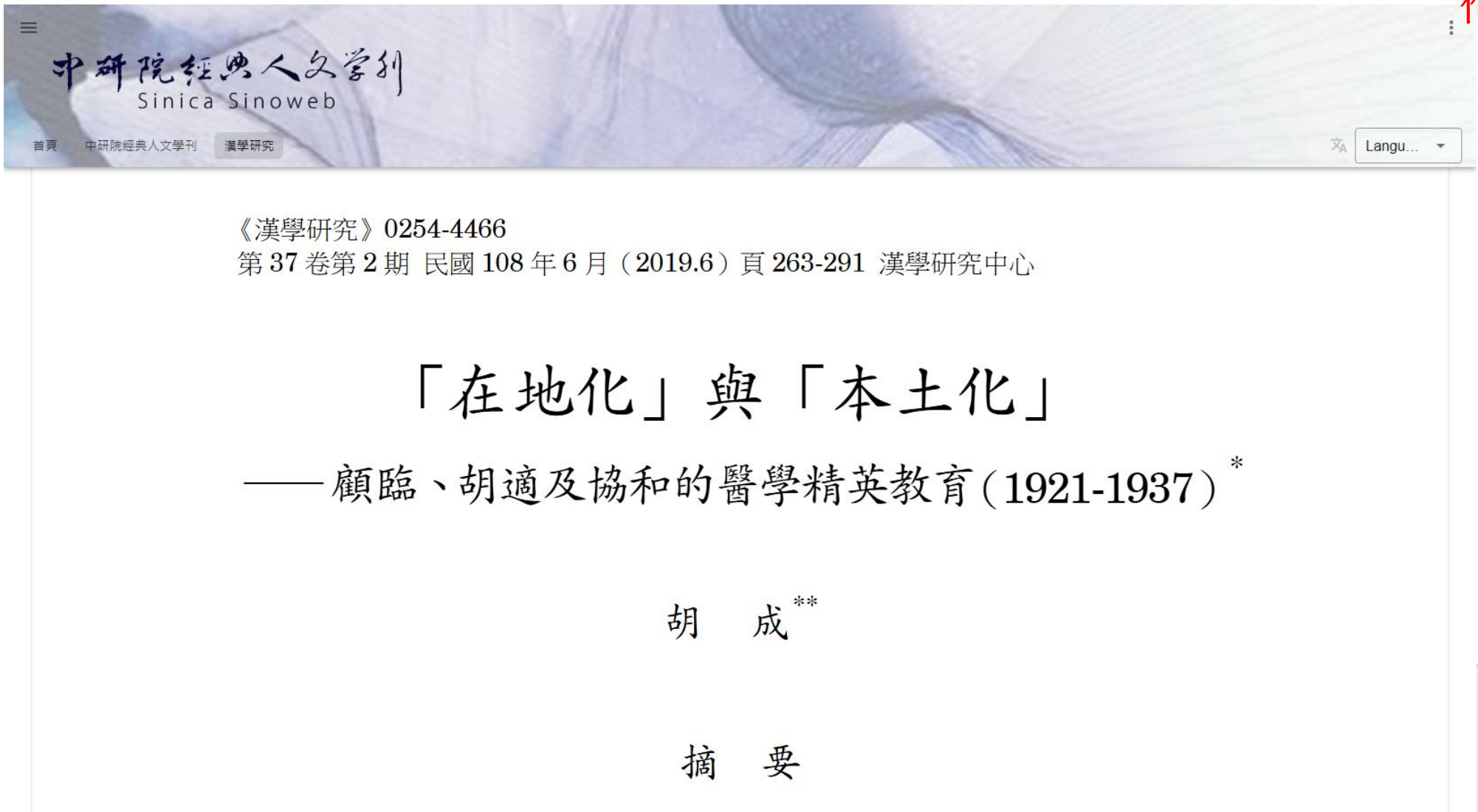

《漢學研究》0254-4466
第 37 卷第 2 期 民國 108 年 6 月（2019.6）頁 263-291 漢學研究中心

「在地化」與「本土化」

——顧臨、胡適及協和的醫學精英教育（1921-1937）*

胡　成**

摘　要



（二）文字版面（文字+原始版面）

文字檔與文章掃描檔互相對照閱讀。



《漢學研究》0254-4466第37卷第2期民國108年6月（2019.6）頁263-291漢學研究中心

—

顧臨、胡適及協和的醫學精英教育
（1921-1937）
*

胡成
**

摘要

在當下「全球在地化」的研究中，「在地化」與「本土化」是兩個頗為重要的研究面相。就二十世紀中國而言，學術機構的「全球在地化」，或者說「在地化」與「本土化」頗為成功的，當屬美國洛克菲勒基金會旗下的中華醫學基金會，及其重點資助和主持的北京協和醫學院。本文的核心問題，是期望通過梳理該會駐華代表的顧臨，與中國學者胡適之間的學術交往，探討協和醫學院這樣一個在資金、學術和教育理念、管理模式，以及相當部分教職員來自美國的東亞地區頂級醫學院，在其時中國是如何
「在地化」和「本土化」。本文的結論認為，如果著眼於百年來中國科學的發展，值得稱道的當是倆人同聲相應、同氣相求於協和的醫學精英教育，使之對接當時正在萌芽的現代中國精深科學研究，以最大限度發揮其示範、輻射和帶動效用。而這也正是百年來中國學術念茲在茲的矢志以求。

關鍵詞：在地化、本土化、顧臨、胡適、北京協和醫學院

《漢學研究》0254-4466
第 37 卷第 2 期 民國 108 年 6 月（2019.6）頁 263-291 漢學研究中心

「在地化」與「本土化」

——顧臨、胡適及協和的醫學精英教育（1921-1937）*

胡　成**

摘　要

在當下「全球在地化」的研究中，「在地化」與「本土化」是兩個頗為重要的研究面相。就二十世紀中國而言，學術機構的「全球在地化」，

標題
「在地化」與「本土化」--顧臨、胡適及協和的醫學精英教育(1921-1937)

並列標題
Localization and "Indigenization": Roger S. Greene, Hu Shi and the Elite Medical Education of Peking Union Medical College (1921-1937)

期刊名稱
漢學研究

出版時間
2019年6月

期別
37:2

作者
胡成

論文關鍵詞
在地化、本土化、顧臨、胡適、北京協和醫學院、localization、indigenization、Roger S. Greene、Hu Shi、Peking Union Medical College

定位點(147)

（三）文字

文章純文字檔，可複製文字檔。





中研院經典人文學刊

中央研究院歷史語言研究所集刊

中央研究院臺灣人類學刊

思與言

中央研究院中國文哲研究集刊

中央研究院近代史研究所集刊

中央研究院近代中國婦女史研究

中央研究院口述歷史期刊

中央研究院近代中國史研究通訊

中央研究院臺灣史研究

漢學研究

食貨月刊

鵝湖學誌

鵝湖月刊

民俗曲藝

分成各個學刊，可以進入個別刊物做檢索，

也能全庫檢索

共14刊

歷史類

- 《中研院歷史語言研究所集刊》（1928-）：中國古代史、上古史相關研究期刊
- 《中研院近代史研究所集刊》（1969-）：中國近代史相關的文章
- 《中研院近代中國史研究通訊》（1986-）：內有**郭廷以遺稿輯存**，與一些學人、學訊、研究回顧介紹
- 《中研院近代中國婦女史研究》（1993-）：近代婦女有關的研究
- 《食貨月刊》（1971-1988）：中國社會經濟史雜誌

台灣史研究

- 《中研院台灣史研究》（1994-）：台灣史研究最重要的期刊
- 《中央研究院口述歷史期刊》（1989-）：收錄近代有名的人物進行口述訪問
- 《中央研究院台灣人類學刊》（2003-）：台灣人類學相關的研究文章

漢學與傳統

- 《漢學研究》（1983-）：台灣最重量級的漢學期刊
- 《民俗曲藝》（2006-）：民俗相關的期刊

中文哲學思想

- 《思與言》（1963-）：人文與社會科學最長壽的人文社會學刊，見證台灣一甲子以來的學術、政治、社會思潮。(出刊61年之久)
- 《中研院中國文哲研究集刊》（2008-）：中國哲學思想相關文章
- 《鵝湖學誌》（1988-）：儒學的學術刊物
- 《鵝湖月刊》（1975-）：儒學結合時事

範例

- 在搜尋欄位鍵入關鍵詞進行搜尋，以關鍵詞「甲骨文」+「商」為例。



中研院經典人文學刊
Sinica Sinoweb
首頁 中研院經典人文學刊 漢學研究
繁體...

蔡 哲 茂*

摘 要

本文提出收錄在《甲骨文合集》中，十三片甲骨中有偽刻的嫌疑，第一片合6882從《百年學府聚珍——西北大學歷史博物館藏品集》的照片可明確看出，第二片合27110抄自合27111，第三片合15544抄自合15543，第四片合15822抄自合15821，第五片27199正由字跡可知早期偽刻，第六片合35311由筆勢刻款可知偽刻，第七片合41606與第八片合30045抄自合30831，第九片合10372文例字體不合，第十片合32538字體刻辭位置不合，第十一片合35273由兩字與偽刻京3922同，知其為偽，第十二片合29656乃仿自合29996，第十三片合35312乃仿自合35314（人B2140）。

關鍵詞：甲骨文、辨偽、甲骨文合集、卜辭、古文字

標題
《甲骨文合集》辨偽舉例
期刊名稱
漢學研究
出版時間
2006年6月
期別
24:1
作者
蔡哲茂
論文關鍵詞
甲骨文、辨偽、甲骨文合集、卜辭、古文字
頁面
第1頁
第2頁
第3頁
第4頁
第5頁
第6頁

範例

- 在搜尋欄位鍵入關鍵詞進行搜尋，以關鍵詞「郭廷以」為例。



郭廷以《中國通史》稿本反映的當代古史觀
（42）郭廷以（校閱），張朋園、陳三井、陳存恭、林泉（訪問），陳三井、陳存恭（紀錄），《郭廷以先生訪問紀錄》，頁130、149-150。（43）郭廷以（校閱），張朋園、陳三井、...

蔣廷黻、羅家倫、郭廷以：建立「科學的中國近代史」及其詮釋
（註62） 這段郭廷以個人深刻的寫作經驗，足以印證他執行羅家倫對中國近代 ———————— （60）張朋園等，《郭廷以先生訪問記錄》，頁104。（61）張朋園等，《郭廷以先生...

附錄：郭廷以著《中國通史》目錄
附錄：郭廷以著《中國通史》目錄 例言 引論 （一）歷史的性質 1.已〔以〕往的活動 2.鑒古知今與通變 3.歷史的整個性 （二）中國歷史的認識 1.永恆性 2.統一性 3.漢族及其他各族...

從邊疆史到臺灣史：世變下郭廷以史學的一個側面
3 當然，從清季中國本部的眼光、或從郭廷以的立場來看，臺灣也是中國的「邊疆」，事實上一九四○年代後半郭廷以兩度到臺灣大學講課，所開的就是臺灣史。4 筆者認為，這種「...

郭廷以所長對于近代史研究所接受福特基金研究補助一事之說明
郭廷以所長對于近代史研究所接受福特基金研究補助一事之說明 117 以色列各一篇。 右呈 王院長 郭廷以 五十六年十月十二日於華盛頓 中央研究院近代史研究所檔案館藏。 郭廷以...

郭廷以
26 學人簡介 郭廷以 呂實強張瑞德 前中央研究院近代史研究所所長郭廷以先生逝世已屆滿十週年。近代史研究所除將其遺著「中華民國史事日誌」出版，並委託聯經出版公司將其論...

「郭廷以先生遺稿輯存」
「郭廷以先生遺稿輯存」小引 81 附：「郭廷以先生遺稿輯存」編輯凡例 一、本「輯存」收錄郭廷以先生的已刊與未刊文稿（與相關文獻）。各篇 文稿主要來源是「郭廷以文件」（俗...

郭廷以

五十六年十月十二日於華盛頓

——資料來源：《郭廷以文件》（檔號：069-04-003-003-004），
中央研究院近代史研究所檔案館藏。

郭廷以所長對于近代史研究所接受福特基金研究補助一事之說明[#]

郭廷以

中國學術機關之接受美國基金會援助已非一日。民國四十九年中美文化合作會議在西雅圖華盛頓大學舉行，經該大學素來同情中國之教授戴德華 (George Taylor) 與梅谷 (Franz Michael) 之安排，福特基金會代表曾與本院

中央研究院近代史研究所於 1960 年開始決定申請美國福特基金會 (Ford Foundation) 補助，申請案獲得通過並付諸實際以來（1962 年 1 月，第一期開始實施；第二期始於 1966 年），始終紛

傳記文學

Zhuanji Wenxue Digital Archive

簡介

收錄自創刊迄今達62年，758期以上原始版面與全文檢索完整無缺，累積豐富的中國現代史料，素有「民國史長城」美譽，重要性與官修國史鼎足而立。以「口述歷史」見長，除刊載現代中國許多軍政領袖、達官顯要之事蹟，同時也為學者專家、社會名流、幫會頭目、名伶藝人，及被正史忽略的市井小民作傳。本庫滿足當代大眾對重探民國風華的期待，也提供學者專家大量的一手研究素材，既是民國史論文必備引用之史料庫，亦可雅俗共賞。

期別(772)









《傳記文學》









《傳記文學》自 1962 年創刊，持續出版至今，是研究中國近現代史與臺灣歷史的重要史料來源。內容涵蓋**歷史人物傳記、回憶錄、口述歷史、日記、書信及珍貴歷史照片**，記錄晚清、民國以來的重要政治人物、知識分子、文化界人士及其所處的時代背景。

適合研究領域：中國近現代史、臺灣史、民國史、政治史、人物傳記、社會文化史、口述歷史及歷史文獻研究。

範例

- 在搜尋欄位鍵入關鍵詞進行搜尋，以關鍵詞「宋美齡」+「蔣介石」、「蔣中正」為例。



傳記文學
Zhuanji Wenxue Digital Archive
首頁 傳記文學
繁體...

「陳潔如回憶錄全譯」為何只見故人哭

——蔣介石宋美齡結婚的「

家銘按：讀唐德剛教授論陳潔如女士回憶錄因此而獲得肯定，對陳蔣婚姻與蔣宋婚的好文章。唯讀後稍感不足者，即對蔣介憾！唐教授在文章的最後說：「斯大林說陳潔如女士的身世何等悽慘，在看慣死人悽慘氣氛，本人特別摘錄六十五年前（民作爲「陳潔如回憶錄」的續貂，並補史料

、「蔣介石宋美齡明日結婚」

〔原載民國十六年十一月三十日上海申報〕

蔣介石氏與宋美齡女士之婚事，自蔣氏在日與宋老太太商定正式訂婚後，即積極進行，截昨日，各事均已籌備就緒，明日（十二日一）下午四時，爲天假之良辰，蔣宋兩氏，即於時在戈登路大華飯店，舉行結婚典禮，又昨日聞報所載蔣宋嘉禮預定順序共二十節，及主婚爲蔡元培等等，蔣宋兩方完全否認，並請陳希君將正式擬定之行禮時順序，親自送至各報館，代爲婚前之儷

▲正式

儀式，其樂），②

④全體向

人讀證婚

娘相對行

行一鞠躬

禮成（奏

▲結婚證

標題
為何只見故人哭，不見新人笑！：蔣介石宋美齡結婚的「明日」、「今日」、「昨日」
期刊名稱
傳記文學
出版時間
1992年7月
期別
61:1(362)
作者
趙家銘輯
頁面
第1頁
第2頁
第3頁
第4頁
第5頁



臺灣文獻叢刊續編

(明清/日治時期-1958年)

本庫廣羅《臺灣文獻叢刊》遺珠，收錄海峽兩岸204種已絕版或將絕版之經典文 獻，首度以「全文圖像版」樣貌問世。包括八大類：閩臺方志／輿圖／經濟史 （22種）、閩臺風物／雜記（19種）、閩臺詩文（70種）、日治政府／二二 八／白色恐怖（16種）、明清閩臺事變（16種）、明清海防／倭變／窺臺戰事 （22種）、清鄭對峙／南明史料（23種）、清領閩臺政事（16種）。

- 閩臺方志／輿圖／經濟史
- 閩臺風物／雜記
- 閩臺詩文
- 日治政府／二二八／白色恐怖
- 明清閩臺事變
- 明清海防／倭變／窺臺戰事
- 清鄭對峙／南明史料
- 清領閩臺政事

《台灣文獻叢刊續編》延續《台灣文獻叢刊》的史料蒐集成果，補充原叢刊未及收錄的重要文獻，收錄海峽兩岸 204 種珍貴史籍與歷史檔案，其中包含已絕版或瀕臨絕版的珍本、孤本及稿本。**內容涵蓋閩臺方志、地方風物、詩文著作、經濟史、明鄭與南明史料、清代海防及政事，以及日治時期、二二八事件與白色恐怖等重要歷史文獻**。資料庫提供全文與原書影像對照，方便研究者查閱及考證史料。

適合研究領域：臺灣史、明清史、地方史、閩臺關係、政治史、經濟史、軍事史、殖民史、社會文化史及歷史文獻研究。

閩臺方志/輿圖/經濟史	閩臺風物/雜記	閩臺詩文	日治政府/二二八/白色恐怖	明清閩臺事變	明清海防/倭變/窺臺戰事	清鄭對峙/南明史料	清領閩臺政事
嘉義縣輿圖注說	天后顯聖錄	臺灣詩薈	行政長官公署二二八紀要	施琅征臺	寇變記	重編燼餘集	沈文肅公牘
澎湖群島志稿	臺灣考察報告	南村詩稿	二二八事件大陸報刊彙編	莆變紀事	海防述略	重麟玉冊	泉州從政紀略
澎湖廳志	臺遊筆記	夕陽寮詩稿	戒嚴時期五0年代政治檔案	臺灣道剿辦蔡牽賽將軍奏稿	新譯中國江海險要圖誌	惠安王忠孝公全集	按閩奏議
台灣外志	臺灣雜記	劉秀峰遺集	臺灣統治概要	乾隆福隆安剿林爽文亂上諭	防海輯要	閩頌匯編	東寧政事集
台灣府志	問俗錄	蓬萊角樓詩存	省府接收日治臺灣史料匯編	浣霞摸心記	日本窺臺始末	國史逆臣傳	閩政領要
泉州府志	閩小紀	南堂詩鈔	大溪檔案	除氛錄	日寇侵凌牡丹社	鄭氏宗譜	南政紀程

範例

在搜尋欄位鍵入關鍵詞進行搜尋，以關鍵詞「澎湖」為例。



攻克澎湖
爲飛報各鎮營塘
攄平陽鎮下隨征
職奉令帶領官兵
王進勦澎湖官兵
用命于本月十六
亡隨征副將黃瑞
一名陣傷隨征副
陣傷兵九十七名
督派撥提標前營

標題
攻克澎湖
期刊名稱
清鄭對峙／南明史料
出版時間
1726年
期別
閩頌匯編
作者
清·佚名編

頁面
第1頁
第2頁
第3頁
第4頁
第5頁
第6頁
第7頁
第8頁



6匯編	32典	6匯編	32典
曆象匯編	乾象典	博物彙編	藝術典
	歲功典		神異典
	曆法典		禽蟲典
	庶徵典		草木典
方輿彙編	坤輿典	理學彙編	經籍典
	職方典		學行典
	山川典		文學典
	邊裔典		字學典
明倫彙編	皇極典	經濟彙編	選舉典
	宮闈典		銓衡典
	官常典		食貨典
	家範典		禮儀典
	交誼典		樂律典
	氏族典		戎政典
	人事典		祥刑典
	閨媛典		考工典

《標點古今圖書集成》以清代大型類書《古今圖書集成》為基礎，原書由陳夢雷主持編纂，後經蔣廷錫等人修訂，於雍正年間完成刊行，是中國古代規模最宏大的類書之一。全書分為**曆象、方輿、明倫、博物、理學、經濟六大彙編，下設32典、6,109部**，廣泛收錄歷代典籍中的天文、地理、歷史、政治、制度、哲學、文學、藝術、醫藥及自然科學等知識。

適合研究領域：中國古代史、古典文學、哲學思想、經學、政治制度史、文化史、藝術史、科技史、醫學史及古籍文獻研究。

範例

- 在搜尋欄位鍵入關鍵詞進行搜尋，以關鍵詞「日食」、「月食」為例。

查詢內文包含.....

所有均須包含(AND)

所有詞彙均須包含，以逗

任一均可(OR)

日食,月食

關鍵字

所有均不包含(NOT)

排除特定詞彙，以逗號分

曆象彙編曆法典 第一百七卷#測量部

顧日食之中，前中後與月食有異。 蓋日食惟在躔道九十度，正天中者，中前中後均平 無異。若其食偏在東西，即有異矣。偏東則初食，至食 甚短於食甚至復圓。偏西則食甚至復圓...

曆象彙編曆法典 第六十四卷#曆法總部

蓋月食太陰入景自初虧至 食甚，與出景自食甚至復圓，兩時俱相等，未有後距 六刻而前僅三刻之理。考前後月食不下數百條，而 時刻自相矛盾者居多，甚矣。臺官之溺職也。 萬曆...

曆象彙編乾象典 第二十九卷#日月部

・五代史 《五代史》 ・司天考 《司天考》 日食起虧自西，月食起虧自東。其食分少者，月行陽 道，則日食偏南，月食偏北；陰道，則日食偏北，月食偏 南。此常數也。立春後...

曆象彙編曆法典 第六十卷#曆法總部

況日食時月之魄體，月 食時地景之角體，全居蒙氣之中，蒙氣所受日光尤 盛，四周皆能消景，則日食時太陰居日月之間，其視 徑豈能大於日之視徑而全掩日體。月食時，地景之 角...

曆象彙編曆法典 第五十卷#曆法總部

附載前論中二法 論食限一法 崇禎四年十月朔，日食甚。在未初一刻內五十一分。 本月十五日夜望，月食甚。在辰初三刻內一十三分。 兩食中積，為十四日七十三刻。(分秒不...

曆象彙編曆法典 第二十六卷#曆法總部

求日食汎用分：置交前後分自相乘，退二位，陽曆一 百九十八而一，陰曆三百一十七而一，所得，用減五 百八十三，餘為日食汎用分。 求月食汎用分：置交前後分自相乘，退二位...

曆象彙編曆法典 第六十一卷#曆法總部

太陰南北視差並得一度二十三分者， 必越七月得再見日食也。此為極出地三十四度以 上，蓋距赤道愈遠，視差愈大，所見食分愈多矣。 食分第二（凡四章） 欲知此月內有無交...

曆象彙編曆法典 第四十卷#曆法總部

標點古今圖書集成
Biaodian Gujin Tushu Jicheng
首頁 標點古今圖書集成 曆象彙編曆法典
繁體...

欽定古今圖書集成曆象彙編曆法典

第一百七卷目錄

測量部彙考八

新法曆書五 測食

皇清

新法曆引 測太陽 測恆星 測太陰 測五
線 時晷

新法表異 測算異古 測算皆依黃道 表測
二分 五星測法

曆法典第一百七卷

測量部彙考八

新法曆書五

測食

似食實食說第一

人恆言日食月食矣輒槩混焉不知月實食日則似食而實非食也何者日爲諸光之宗永無虧損月是皆借光焉朔則月與日爲一線月正會於線上而在地與日之間月本厚體厚體能隔日光於下於是日若無光而光實未嘗失也惑得而謂之食望則日月相對而日光正照之月體正受之人目正視之月光滿矣此時若日月正相對如一線而地體適當線上則在日與月之間而地亦厚體厚體隔日光於此而射影於彼而月在影中

月食圖

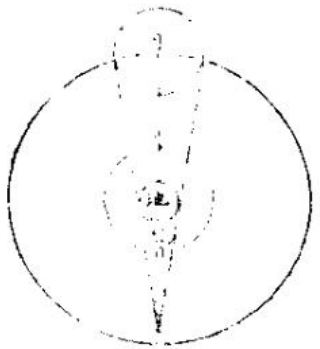

標題
曆象彙編曆法典 第一百七卷#測量部
期刊名稱
曆象彙編曆法典
出版時間
1726年
期別
曆象彙編曆法典 第一百七卷
作者
陳夢雷編、蔣廷錫排校
頁面
第1頁
第2頁
第3頁
第4頁
第5頁
第6頁
第7頁

《新法曆書五》

・測食

測食

似食實食說第一

人恆言：日食月食矣，輒概混焉。不知月實食日，則似食而實非食也。何者。日為諸光之宗，永無虧損。月星皆借光焉。朔則月與日為一線，月正會於線上，而在地與日之間。月本厚體，厚體能隔日光於下。於是日

【月食圖】

若無光，而光實未嘗失也。惡得而謂之食。望則日月相對，而日光正照之，月體正受之。人目正視之月光滿矣。此時若日月正相對，如一線，而地體適當線上，則在日與月之間。而地亦厚體，厚體隔日光於此面，而射影於彼面。月在影中，

【日食圖】

實失其所借之光，是為食也。然其食特地與月之失日光耳。而其光之失，因光在地面與月體之上，地與月互相遮掩耳。日固自若也，總之日也，月也，地也，使三體並不居一直線，則更無食矣。若食，則日體恆居一直線之界末，而彼界則

月體地體疊居焉。月體居界末，則月面之日光食於地影矣。地體居界末，則地之日光食於月影矣。

臺灣學術經典AI助手

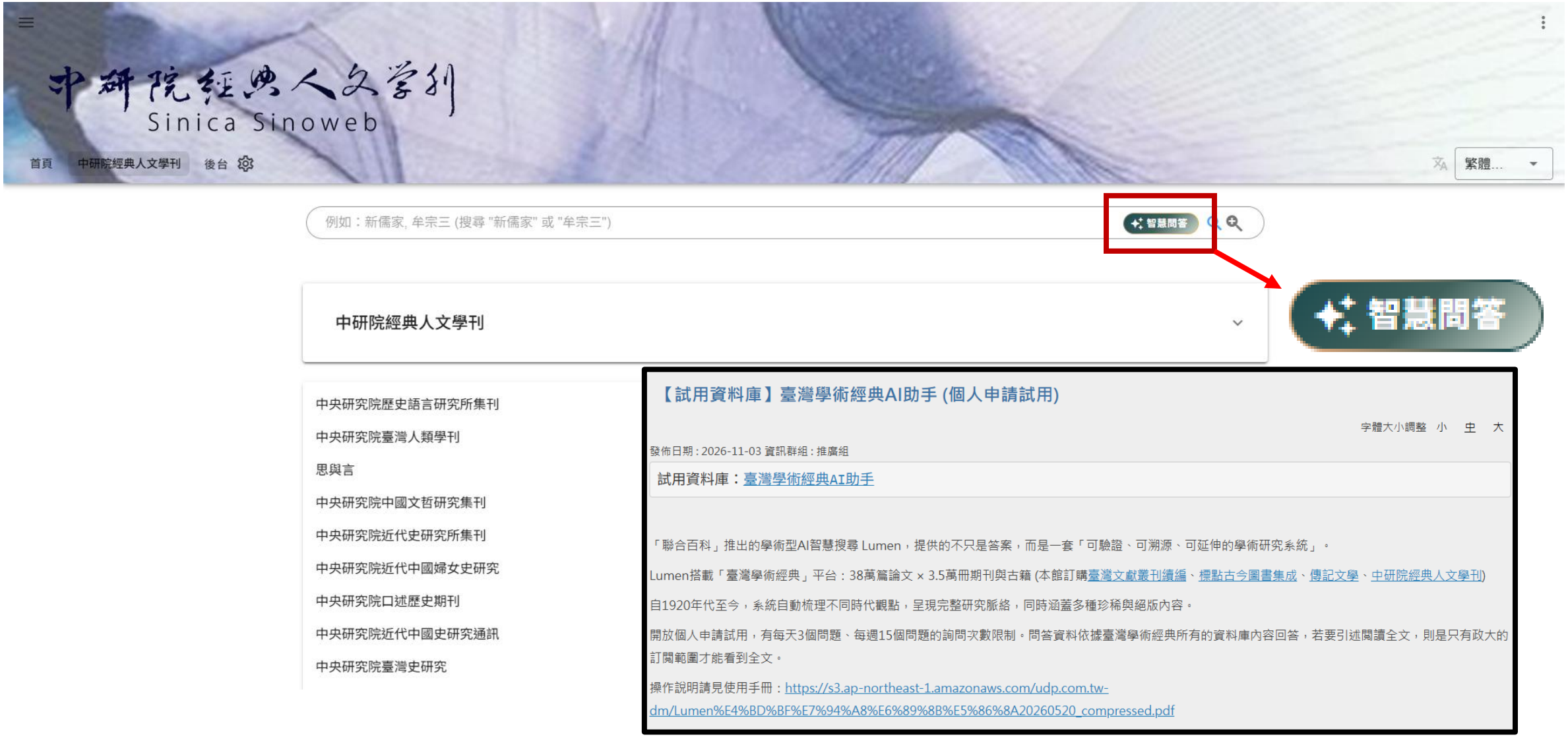
中研院經典人文學刊
Sinica Sinoweb
首頁
中研院經典人文學刊
後台
繁體...
例如：新儒家, 牟宗三 (搜尋 "新儒家" 或 "牟宗三")
智慧問答
中研院經典人文學刊
智慧問答
中央研究院歷史語言研究所集刊
中央研究院臺灣人類學刊
思與言
中央研究院中國文哲研究集刊
中央研究院近代史研究所集刊
中央研究院近代中國婦女史研究
中央研究院口述歷史期刊
中央研究院近代中國史研究通訊
中央研究院臺灣史研究
【試用資料庫】臺灣學術經典AI助手 (個人申請試用)
字體大小調整 小 中 大
發佈日期：2026-11-03 資訊群組：推廣組
試用資料庫：臺灣學術經典AI助手
「聯合百科」推出的學術型AI智慧搜尋 Lumen，提供的不只是答案，而是一套「可驗證、可溯源、可延伸的學術研究系統」。
Lumen搭載「臺灣學術經典」平台：38萬篇論文 × 3.5萬冊期刊與古籍 (本館訂購臺灣文獻叢刊續編、標點古今圖書集成、傳記文學、中研院經典人文學刊)
自1920年代至今，系統自動梳理不同時代觀點，呈現完整研究脈絡，同時涵蓋多種珍稀與絕版內容。
開放個人申請試用，有每天3個問題、每週15個問題的詢問次數限制。問答資料依據臺灣學術經典所有的資料庫內容回答，若要引述閱讀全文，則是只有政大的訂閱範圍才能看到全文。
操作說明請見使用手冊：https://s3.ap-northeast-1.amazonaws.com/udp.com.tw-dm/Lumen%E4%BD%BF%E7%94%A8%E6%89%8B%E5%86%8A20260520_compressed.pdf

注意事項

- 需注冊賬號
- 個人申請權限：每天3個問題、每週15個問題的詢問次數限制
- 回答依據台灣學術經典所有資料庫之內容為基礎
- 若要閱讀全文，則只有政大的訂閱範圍才能看到全文（即《中研院經典人文學刊》、《傳記文學》、《臺灣文獻叢刊續編》、《古今圖書集成》）
- 支援多語提問（中、英、日、韓）

注冊步驟

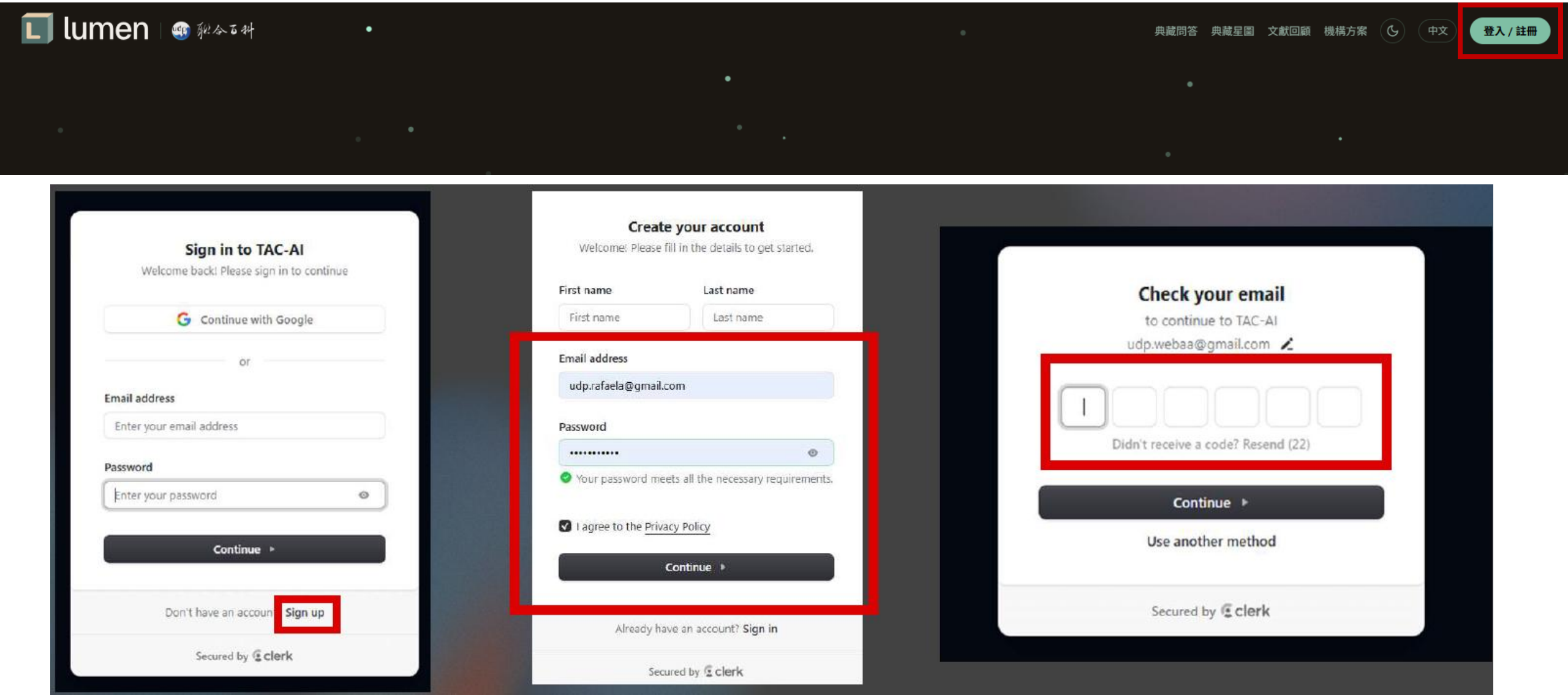
lumen
典藏問答
典藏星圖
文獻回顧
機構方案
中文
登入 / 註冊
Sign in to TAC-AI
Welcome back! Please sign in to continue
Continue with Google
or
Email address
Enter your email address
Password
Enter your password
Continue
Don't have an accoun
Sign up
Secured by clerk
Create your account
Welcome! Please fill in the details to get started.
First name
Last name
First name
Last name
Email address
udp.rafaela@gmail.com
Password
Your password meets all the necessary requirements.
I agree to the Privacy Policy
Continue
Already have an account? Sign in
Secured by clerk
Check your email
to continue to TAC-AI
udp.webaa@gmail.com
Didn't receive a code? Resend (22)
Continue
Use another method
Secured by clerk


界面語言切換、
背景調整
lumen
研究工具
典藏星圖
文獻回顧
預覽
使用指南
最近更新
對話
新對話
開啓新對話
搜尋對話標題
歷史
雲端同步
對話記錄
KEVIN CHANG
udp.kevin@gmail.com
登出與設定
lumen
台灣學術經典資料庫
請輸入任何問題...
對話欄
今日典藏
聯合國中的交鋒：1950年中國控訴美國侵略臺灣案研究
《臺灣師大歷史學報》· 2016 被 3 篇引用
典藏之美
博物館與國家社會的發展
《故宮文物月刊》· 2003 被 2 篇引用
人物研究
陳寅恪的隋唐史研究
制度沿革
科舉制度的演變過程
藝術文化
敦煌壁畫中的佛教藝術
近現代史
臺灣海峽的近代史
由 聯合百科 提供
每日問題上限
聯合百科
BETA
今日 5 / 30 題
預覽 2 / 30

請比較《傳記文學》中不同人物對西安事變的回憶，指出敘述之間有哪些相同、不同或互相矛盾之處。

請比較《傳記文學》中不同人物對西安事變的回憶，指出敘述之間有哪些相同、不同或互相矛盾之處。

研究 4 個方向 · 找到 107 篇

目錄

事變發生的直接原因：共識與分歧　蔣介石的態度與承諾：記載的矛盾　張學良的動機與悔悟：自我敘述的演變
事變過程中的關鍵人物角色：敘述的重點差異　事變的歷史評價：因果認識的分歧　親歷者的細節敘述：互補與印證　小結

《傳記文學》中西安事變的多元敘述與差異

根據搜尋到的文獻，《傳記文學》刊登了多位親歷者和研究者對西安事變的回憶與分析，這些敘述在事件的起因、過程、關鍵人物的角色與動機等方面既有共識，也存在明顯的差異與矛盾。

事變發生的直接原因：共識與分歧

多位作者對事變的遠因有相當共識。[1] 陳誠的回憶指出，張學良對西安事變的種因「可以遠溯於一年以前」，包括東北軍失去根據地後的困境、張學良與中共的接觸，以及蔣介石對張學良剿匪不力的責備。[17] 姜穆的文章進一步指出，西安事變有「兩大原因」：東北軍因失去根據地而生活清苦，以及學生請願政府抗日但政府採取「安內攘外」政策導致的心理失衡。

然而，關於張學良與中共的關係及其對事變的影響，不同來源的敘述出現了重要分歧。[6] 蔣永敬引用楊奎松的新著指出，共產國際曾批駁中共中央與張學良的「抗日反蔣」協議，中共隨後將方針改為「逼蔣抗日」，而西安事變正是這一方針下的具體工作。相比之下，[20] 李雲漢的研究強調，「西安事變的發動，事先確未曾與中共當局有過商量」，中共中央初次接獲消息時「感到非常震驚，甚至懷疑這一消息的真實性」。這兩種敘述對中共在事變中的主動性程度評價截然不同。

西安事變的前因與經過（四）

李雲漢

《傳記文學》, 40:3(238) (1982)

原文開頭（非對應段落）

107-119 [[文章標題]] 西安事變的前因與經過（四） [[作者中文]] 李雲漢 [[editor]] 西安事變距今整整四十五年，論者每謂由於西安事變之發生，予中共以喘息與坐大之機會，而導致中國大陸淪於共黨之手。其對中國之命運以及中國近代史之重要性，似毋庸置疑。惟四十五年來，對此重大歷史關鍵...

具體工作。相比之下，[20] 李雲漢的研究強調，「西


實際引用 (14)
TAC
複製引用
[1] 陳誠口述、柳克述筆記，〈西安事變回憶錄〉，《傳記文學》，53:6(319)（1988）。
典藏 · 傳記文學
關係網
[3] 陳木杉，〈中共對西安事變的曲解〉，《近代中國》，第78期（1990）。
典藏 · 近代中國
[4] 包家麟 、 劉曉藝，〈蔣介石親筆書寫的西安事變〉，《傳記文學》，96:3(574)（2010）。
典藏 · 傳記文學
[6] 蔣永敬，〈有關西安事變資料〉，《傳記文學》，63:1(374)（1993）。
典藏 · 傳記文學

預覽（首一千字）

進入全文


延伸閱讀（搜尋擴展，85 篇）
[2] 李金洲，〈西安事變親歷記（一）〉，《傳記文學》（1971）。
[5] 顧祝同，〈「西安事變」憶往〉，《傳記文學》，40:2(237)（1982）。
[8] 胡開明原作，〈自述西安事變前後的經歷〉，《傳記文學》（1997）。
[9] 李金洲，〈西安事變親歷記（三）〉，《傳記文學》，20:2(117)（1972）。
[11] 孔祥熙原著，〈西安事變回憶錄（一）〉，《傳記文學》，9:6(55)（1966）。
[14] 孔祥熙原著，〈西安事變回憶錄（中）〉，《傳記文學》，10:3(58)（1967）。
[15] 董紹竑，〈西安事變回憶〉，《傳記文學》，59:6(355)（1991）。
[18] 李仲明，〈簡評近年來大陸三部西安事變史著作〉，《近代中國》，第141期（2001）。
[19] 黃仁霖英文原稿、張玉菡譯述，〈西安事變及其餘波：「黃仁霖回憶錄」之六〉，《傳記文學》，41:6(247)（1982）。
[24] 鄧文儀，〈西安事變與中國命運（下）〉，《傳記文學》，32:3(190)（1978）。
[25] 王正元，〈「西安事變」發生時親歷親聞的回憶〉，《傳記文學》，69:6(415)（1996）。
[26] 王禹廷，〈西安事變　釀成巨禍（十一）〉，《傳記文學》（1986）。
被 1 篇後續研究引用

關係網


星雲全景
關係網圖
西安事變　釀成巨禍（十一）
引用它的 · 後續研究(1)
關於蔣委員長座機及陳納德將軍的...
1990《傳記文學》
《傳記文學》· 1986 · 被 1 篇引用
縮放 1.3×
搜尋文獻開啟它的關係網...
文獻檔案
西安事變　釀成巨禍（十一）
《傳記文學》· 1986 · 被 1 篇引用
最近一次被引:1990 年
73-86 [[db編號]] 9372 [[專欄]] 歷史與人物 [[起始頁]] 73 [[結束頁]] 86 [[文章標題]] 西安事變 釀成巨禍（一一） [[文章副標]] 感慨話陸沉之四十 [[作者中文]] 王禹廷 [[大標]] 變起非常 中外震驚 [[內文]] 民國二十五（一九三六）年十二月十二日，改變中國歷史，斷喪國脈民命，引起中外震驚的西安事變，本來可以避免而竟未能避免的不幸爆發。 關於這一事變形成的來龍去脈，我已在前面一再說過。茲再把重點指出，讓讀者明瞭主題。這一事變的主角是張學良，幫兇是楊虎城。他們因為再三請求停止內戰——剿共，一致抗日的願...
開讀完整原文
回星雲全景
引用它的文章 （1）
關於蔣委員長座機及陳納德將軍的兩點補充 《傳記文學》· 1990
它引用的文章 （0）
無
點擊任一篇即可沿引用網絡前進

請從《標點古今圖書集成》中整理歷代有關日食與月食的記載，說明古人如何解釋這些天文現象，以及它們與政治觀念、災異思想之間的關係。請引用相關原文。

研究 4 個方向 · 找到 149 篇

目錄

日月食的科學解釋　古人對日月食的災異解釋　日月食與政治觀念的關係　日月食與儒家倫理的結合　日月食記載的歷史

《標點古今圖書集成》中的日食月食記載與古人解釋

根據搜尋到的文獻，我找到了《標點古今圖書集成》（即《欽定古今圖書集成》）中關於日食月食的重要記載。以下是搜尋結果整理相關內容：

日月食的科學解釋

《標點古今圖書集成》中收錄了明代科學家湯若望的《新法曆引》，對日月食的物理原理做了詳細說明。[1] 根據該文獻，日食的成因是：「凡日月之行，二十九日有奇，而東西同度，謂之會朔。至若日行在黃道近交，人視為與日同經同緯，是人目與日月相參直，而月魄正隔日光，於人目則為日食。日食者，非日失其光，光為月掩耳。」月食則是：「凡太陰距太陽百八十度，而正與之衝，謂之望。若當衝時，月行近於兩交，必入地景而為闇虛。此乃日月同在一線，而地居其中間，日光為地所阻，不能射照月體，則月失其光而為月食。」[1]

該文獻進一步指出，日月食的發生有規律可循：「此日月二食者，躔度有恆，持籌推步，分秒確然。」[1] 並強調日食的全食與偏食取決於觀測地點：「日食之全與不全，其故有二：一由天上之行，一由食時地平上高弧之度。故均一食也，有見全食者，有見食多寡不等者，有全不見食者。」[1]

古人對日月食的災異解釋

《標點古今圖書集成》的《曆象彙編庶徵典》部分收錄了大量古代文獻，反映了古人將日月食與政治人事相聯繫的思想。[4] 根據《禮記》的記載：「男教不修，陽事不得，適見於天，日為之蝕。是故日蝕則天子素服，而修六官之職，蕩天下之陽事。」[4] 這表明古人認為日食是對君主失德的警告，天子應當通過修身齊家來應對。

延伸探索

1. **北宋時期為何出現普遍關注『正陽之月』日食的現象，這與蘇轍的《詩經》詮釋如何互動？**
   搜尋結果中《經學、曆術與政治——蘇轍『正陽之月』日食災異說與北宋黨爭》一文（2019年）揭示了經學詮釋、曆術進步與政治實踐的多維互動，提供了從宋代政治文化角度深化理解的線索。(TAC 收錄約 846 篇相關文獻)

2. **漢代董仲舒的天人感應說如何具體應用於日食災異的解釋，與儒家倫理觀的關係為何？**
   搜尋結果中關於漢代災異論的文獻指出董仲舒的理論影響深遠，可進一步探討其對後世日食解釋的具體影響機制。(TAC 收錄約 93 篇相關文獻)

3. **殷代卜辭中的月食記載如何被用於年代學研究，這些天文事件的定年精度如何隨著現代天文計算而改進？**
   搜尋結果中多篇關於殷代月食考證的文獻（1950-1979年）展現了從傳統考證到現代天文計算的方法演進，值得深入比較。(TAC 收錄約 14 篇相關文獻)

實際引用 (4)

TAC · 複製引用

[1] 陳夢雷編、蔣廷錫排校，〈曆象彙編乾象典 第三十卷#日月部〉，《曆象彙編乾象典》，曆象彙編乾象典 第三十卷（1726）。
典藏 · 古今圖書集成

[2] 陳侃理，〈天行有常與休咎之變——中國古代關於日食災異的學術、禮儀與制度〉，《中央研究院歷史語言研究所集刊》，83:3（2012）。
典藏 · 中研院經典人文學刊
被 2 篇後續研究引用

[3] 董作賓，〈卜辭中八月乙酉月食考〉，《大陸雜誌》，4卷12期（1952）。
典藏 · 大陸雜誌
被 1 篇後續研究引用

[4] 陳夢雷編、蔣廷錫排校，〈曆象彙編庶徵典 第十八卷#日異部〉，《曆象彙編庶徵典》，曆象彙編庶徵典 第十八卷（1726）。
典藏 · 古今圖書集成

歡迎多加使用！

https://www.udpweb.com/
聯合百科電子出版有限公司
100037臺北市中正區南昌路二段70號4樓之7
公司電話：02-2365-5908
Email：udp.webi@gmail.com

北美代理商
EAST VIEW INFORMATION SERVICES, INC.
10601 Wayzata Blvd, Minneapolis MN 55305 USA
Phone： +1 (952) 252-1201
Email：online@eastview.com
官方網站：https://www.eastview.com